En Palestine, la récolte des olives est gâchée par les attaques, cette année encore

18 novembre 2020

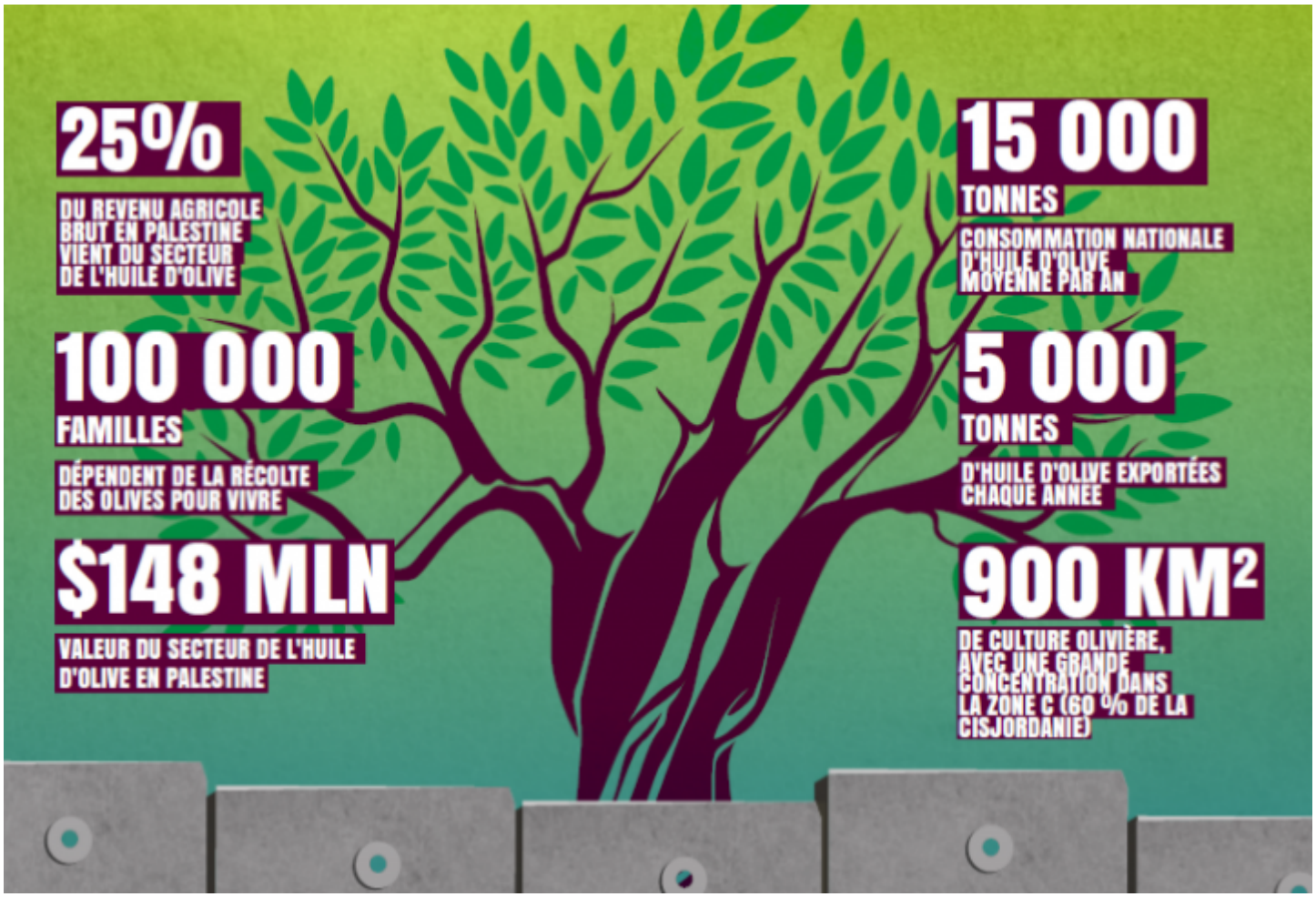

Entre le 1er octobre et le 9 novembre 2020, au moins 120 agriculteurs palestiniens ont été directement attaqués alors qu'ils cueillaient leurs olives. Sur la même période, plus de 2 025 arbres ont été vandalisés. Oxfam et le Consortium pour la protection de la Cisjordanie (WBPC) publient une infographie pour alerter sur ce phénomène annuel qui met en danger l'économie palestinienne et les moyens de subsistance des civils.

LA VIOLENCE ET LES RESTRICTIONS D'ACCÈS DES COLONS METTENT EN PÉRIL LA RÉCOLTE DES OLIVES EN PALESTINE

LA SAISON DE LA RÉCOLTE DES OLIVES EST CRUCIALE POUR LES MOYENS DE SUBSISTANCE ET L'ÉCONOMIE DES PALESTINIENS

25%
DU REVENU AGRICOLE BRUT EN PALESTINE VIENT DU SECTEUR DE L'HUILE D'OLIVE

100 000
FAMILLES
DÉPENDENT DE LA RÉCOLTE DES OLIVES POUR VIVRE

$148 MLN
VALEUR DU SECTEUR DE L'HUILE D'OLIVE EN PALESTINE

15 000
TONNES
CONSOMMATION NATIONALE D'HUILE D'OLIVE MOYENNE PAR AN

5 000
TONNES
D'HUILE D'OLIVE EXPORTÉES CHAQUE ANNÉE

900 KM²
DE CULTURE OLIVIÈRE, AVEC UNE GRANDE CONCENTRATION DANS LA ZONE C (60 % DE LA CISJORDANIE)

MAIS CHAQUE ANNÉE, LES PALESTINIENS SONT CONFRONTÉS À DE VIOLENTES ATTAQUES DES COLONS ISRAÉLIENS, CE QUI IMPACTE LA RÉCOLTE DES OLIVES

entre le 1er octobre et le 9 novembre 2020
AU MOINS 120 AGRICULTEURS ONT ÉTÉ ATTAQUÉS EN CUEILLANT LEURS OLIVES
PLUS DE 2025 ARBRES VANDALISÉS, DONT :

- au moins **314 oliviers** contaminés par des eaux usées
- plus de **926 oliviers** brûlés
- au moins **785 oliviers** endommagés, coupés ou déracinés
- récoltes volées d'au moins **804 oliviers**

Ces données prennent en compte les incidents signalés, mais les incidents réels peuvent être plus nombreux.

LES RESTRICTIONS D'ACCÈS EN CISJORDANIE SONT AUSSI UN OBSTACLE MAJEUR POUR LA RÉCOLTE DES OLIVES

40 KM²
D'OLIVIERS SONT SITUÉS DANS
LA ZONE TAMPON (SEAM ZONE)

Cette "Zone tampon" (Seam Zone) (10% de la Cisjordanie) est située entre le mur et la ligne verte, et a été déclarée fermée par ordre militaire israélien.

DES MILLIERS DE PALESTINIENS, VIVANT DANS CES ZONES FERMÉES OU AYANT BESOIN D'UN ACCÈS À DES FINS AGRICOLES, ONT BESOIN DE PERMIS SPÉCIFIQUES POUR ACCÉDER À CETTE ZONE. LE NOMBRE DE PERMIS ACCORDÉS DIMINUE DE MANIÈRE SIGNIFICATIVE CHAQUE ANNÉE.

84% des permis demandés pour accéder à la zone de jointure en 2020 ont été rejetés (janvier - juin 2020) contre 62 % en 2019

LES PROPRIÉTAIRES PALESTINIENS DOIVENT OBTENIR UN ACCORD PRÉALABLE POUR ACCÉDER AUX

ZONES SOUS-COORDINATION

POUR ACCÉDER À LEUR TERRE DANS LA ZONE C À PROXIMITE DE COLONIES, AVANT-POSTES OU ZONES MILITAIRES.

106 parcelles d'oliviers sont situées en "zones sous-coordination" dans toute la Cisjordanie, près de 250 colonies et avant-postes illégaux. Les 106 parcelles représentent au moins 18 km².

Environ 133 jours de travail par an sont nécessaires pour entretenir adéquatement une oliveraie.
En moyenne, les agriculteurs palestiniens ont accès à leur terre, lors de la saison des récoltes, pendant une durée de 1 à 7 jours.
Un accès limité impacte l'activité agricole et la production d'huile d'olive, et affecte négativement tant la qualité que la quantité de production.

SOURCES DE DONNÉES DISPONIBLE

OXFAM

WEST BANK PROTECTION CONSORTIUM

>> Zoomer (format PDF).

Retrouvez notre article sur la période de récolte des olives en Cisjordanie qui exacerbe les tensions entre Palestiniens et colons Israéliens.

Voir aussi l'article « Graves entraves à la récolte des olives en Palestine : symptôme de l'annexion de facto » dans l'Infos Palestine 70.

Lire aussi : Sur le site de Première Urgence Internationale

- Emplacement : Vous êtes ici : Accueil > Qui sommes-nous ? > Les membres >
- Adresse de cet article : https://www.plateforme-palestine.org/En-Palestine-la-recolte-des-olives-est-gachee-par-les-attaques-cette-annee